國民政府實業部商標局註冊 內政部登記

每逢星期六發行

全年五十期	
連郵費一圓五角	
國外四圓	
零售每份三分五	

生活

民國十四年創始

編行者 生活週刊社

上海環龍路環龍別墅

電話 七一五三二

中華民國二十一年九月二十四日出版

第七卷 第三十八期

注意：本期附有影寫版精印生活畫報第七號售價照舊

小言論

對照下的慘狀

韜奮

慘狀每因對照而愈顯露其慘酷，『路有餓死骨』可謂慘酷了，但加上『朱門酒肉臭』，乃愈使人覺得慘狀之更爲無可再忍。國難到了這樣的地步，除了『慘』字，原沒有別的可說，但如把最近公開的事實作兩方的對照，其難受更非人世間任何說法所能形容。

（一）日本東京在本月十五日午後『有各團體代表三萬人，聚集安國神社，慶祝承認「滿洲國」，旋有軍樂隊領導羣衆赴皇宮之前，途過海軍省陸軍省外務省及首相官邸時，均大呼萬歲，繼列宮前於狂呼萬歲聲中鞠躬致敬，陸相與政友會民政黨國民黨總裁均有賀詞致各報。』這是十五日路透社東京電訊所報告的情形。在日本有這樣興高采烈的遊行慶祝，慶祝他們吞併了我們三千萬同胞所棲身的五百萬華方里的國土！當這一天，受着千萬冤屈的我國怎樣？路透社十五日北平電訊有這麼一段：『此間因當局嚴禁公共示威運動，故今日對日本承認「滿洲國」並未發生騷擾，僅有國立某大學附屬中學之學生四五十人，於午後在煤山附近道中集會，作反日宣傳，當有警察馳至勸衆散歸，衆不願，警察乃發空鎗數響，並將全隊學生拘至大學附近之警署，將解至公安局。』

（二）到了九一八國難一週年紀念的這一天，日本東京當然少不了舉行各種紀念會，陸軍當局還挑選參加戰爭的軍人分赴全國各地遊說。在瀋陽則有日僑萬餘人參加遊行，在鄉軍人等分乘四十輛貨車，遊行市內，入晚市民數萬舉行提燈大會，長春等處亦有學童參加遊行，動輒以萬計（均見電通社電訊）。在這一天我國當然不免舉國哀悼一番，但只得關着門幹！各工廠只得『萬勿停工，以免釀成事故，所有紀念儀式均在廠中舉行』，各學校亦『嚴禁學生遊行示威，各於是日上午在該校內舉行誌哀禮，並勿許任意出校，以免發生意外』。（見十九日滬上各報）

（三）在淞滬抗日血戰期間，日海軍之慘殺我軍民，尙歷歷猶在目前。本月十二日夜裏，日海軍居然在我國的首都示威，『停泊下關外的日軍艦以機關槍兩架安置大阪商船會社碼頭，並有水兵在碼頭附近巡邏』（見十三日路透社南京專電），對我國可謂傲慢已達極點。但我國海軍之雍容禮讓，雖在日本決予承認僞國，一般民衆憤慨緊張的時候，仍能完全保持，何以見得？報上不是明明載過：『日海軍第三艦隊司令左近司於日前由漢返滬，吾國海軍部以新艦甯海號係日本軍工廠所製造，故陳部長特於昨夕來滬，在海軍聯歡社宴請左近司及日駐

本期要目

小言論
對照下的慘狀 韜奮
日內瓦的黃昏 伏生
初遊美國（上） 杜重遠
從意大利到瑞士 萍澤宣
紐約聯合準備銀行參觀記 公望
生活畫報第七號
緊張與鎮靜 徒然
回顧（二三） 克熙譯述
信箱
戀愛的責任問題 亦青

滬海軍長官，以表謝忱，席間盡歡而散』云云・（見九日時報）

（四）我國駐日公使蔣作賓氏曾於十日訪問日陸相荒木，問荒木『此後兩國間的親善，如何可以達到，願聞無忌憚之意見』，又說『現雖有作保持中日親善，確立東洋永久和平之道，在及早承認「滿洲國」之說者，但此外若尚有解決此問題之良法，則陸方當不惜竭力從事』，和婉遜就力謀妥協的態度，可謂不能再軟弱了，而荒木之強硬意態適成另一極端，他老實回答說：『承認「滿洲國」為日本政府既定方針，絕對不能變更，中日兩國之親善，應與「滿洲國」問題，另行考慮』，又說『中國應將滿洲，上海之事變，以區區之問題而忘却，並反省從來之態度，而為東洋和平盡力於兩國親善外無他途・』（見十日日聯社及電通社東京電）

以上所舉的幾個最近事實的對照，都是各中外日報上公開登載過的，不是小百姓有意造謠，不過畧把幾件對照下的慘狀彙集在一處，以便國人看得較為清楚一些罷了・有人以為以中國積弱的國家，勢不能不忍辱含垢，未可作孤注之一擲・記者以為當前國難除作九死一生的拚死鬥爭外，決非無計劃的忍辱含垢所能倖存，東北義勇軍之打出一粒彈，算盡一分心的拚死抗敵鬥爭，纔是我們全國拚死鬥爭的模範，暴日至今在東北之得不償失，就是我們的這班東北健兒的鮮血的成績・我們儘管逐步退讓，他們儘可逐步侵畧，到了這個地步，絕對沒有我們畏首畏尾計較得失的餘地了・

日內瓦的黃昏

伏生

在本期出版的時候，日內瓦帝國主義的集團——所謂『國際聯盟』——又在那裏舉行一年一度的常期大會了・在這秋高氣清的時節，萊孟湖濱，照例是冠蓋如雲・各國的外交要人，照例又要準備好幾篇巧麗的演說辭・「永久和平」『國際合作』的呼聲照例是響徹雲霄・可是到了今年，國際政治的氣候太壞了，日內瓦的湖光，不免要有幾分減色・各國的紳士先生們，雖然依舊要發表一些美妙的言辭，平和的祝頌，但是他們的虛偽的聲音，怎敵得震天價響的飛機聲，大礮聲，和各國兵工廠日夜不息的鐵槌聲！

『國際聯盟』自成立十三年來，除了隨時顯出帝國主義的狐狸尾巴以外，本來就不曾幹出什麼成績・至多不過是替帝國主義做一種欺騙民衆的工具罷了・在最近一年中，因帝國主義本身的矛盾顯露，所以帝國主義的集團——所謂『國際聯盟』——也處處暴露其虛偽怯弱・自從日本帝國主義佔領東北以來，『國際聯盟』除了暗示中國向日本屈服以外，絕沒有履行牠的約章上所規定的任務・直到今年初，方纔派了一個調查團來中國・這調查團所負的使命，本來是想設法解決帝國主義間的相互衝突，換句話說，就是謀平分從中國所掠奪的贓物・可是在事實上，帝國主義的內部仍然不能一致，日本堅欲獨吞滿洲，竟不恤在調查團報告書未發表以前，單獨承認日帝國主義一手包辦的滿洲偽國・這『滿洲國』的承認，分明是在向其餘帝國主義各國正式挑戰・在日本海陸空軍向東北及上海進攻的時候，『國聯』既無法加以遏抑，現在日本正式承認偽國，『國聯』自然也只有徒呼負負・所以無論調查團的報告書內容怎樣，日本帝國主義的武力侵畧，將不受『國聯』任何行動的拘束，已非常明白・『國聯』既為帝國主義的集團，為謀帝國主義宰制世界的共同利益計，『國聯』自然斷不能讓日本退出・所以日本帝國主義的要挾政策必然成功・『國聯』不能使日本就範，而日本則將使『國聯』就範，這是必然的・所以我們不必再等待什麼，就東北事件中，『國際聯盟』的全部破產，已經是確定了・

『國際聯盟』到目前為止，本來不過是一個『歐洲聯盟』，因為『國聯』的五個常任理事國中，歐洲國家居其四，『國聯』成立以來的工作，十之八九是關於歐洲方面的・如『國聯』在亞洲不能行使其職權，而在歐洲尚能維持其威信，則猶有可說・但自今年，因裁軍會議的失敗，及最近德國軍備平等權要求的提出，使『國聯』在歐洲的基礎也動搖了・我們不知道這種虛設的機關，還再要牠幹什麼？

所謂裁軍，本來是『國聯』最主要的任務・大戰以後，帝國主義因為要欺騙國內的民衆，所以在國聯規約中，規定了裁軍這一條・自『國聯』成立以後，費了十三年工夫，

經過了許多次的預備會議，到今年二月方勉強開成了一個裁軍大會。這裁軍大會我們在以前本刊裏已經說過，除了帝國主義者各自玩着把戲之外，不會決定了什麼。現在大會經延會數月之後，又要繼續開會了，同時却來了一個重大打擊：德國聲明在各國未承認軍備平等權以前，不參加大會工作。這一個聲明使那個本來已奄奄一息的裁軍會議，完全陷於破裂。現在已再沒有人相信裁軍會議可得到結果。現在已不是『裁軍』的問題而是『增軍』的問題了！

原來凡爾賽條約規定德國撤廢軍備，德國陸軍減至十萬人。這是在上次大戰中德國戰敗後的結果。最近幾年來德國漸恢復其帝國主義的地位，爲謀對外擴張及恢復已失的地位計，德國自然必需有強大的軍備。所以今年裁軍大會中，德國提出了一個軍備平等的難題，要求各國一律裁減軍備，至與德國同等，如不能做到這個，則德國有軍行擴張軍備之權利。這個要求在裁軍大會提出後，不得結果，所以最近在大會延會期內，德國又正式向法國提出，並且已聲明在此項平等權未得各國承認以前，德國不參加國際裁軍工作。說得明白些，就是：如各國不給與德國以軍備平等，德國亦將單方面的擴張軍備。這樣就是最近『國際聯盟』所受到的威脅。

要求帝國主義者裁減軍備，那是與虎謀皮。德國也明知一般的裁軍決無實現之一日，所以德國要求所謂軍備平等權，實際上等於要求自由擴張軍備。德國自由擴張軍備，則其他帝國主義者，尤其是法意英日等自然更有權要求繼續擴張軍備。因此所謂裁軍會議，便做到了各國一律擴張軍備的結果。而表面上以和平及裁軍爲使命的『國際聯盟』，將顯出了武裝強盜集團的真面目。

自日本帝國主義武力侵略中國以來，『國際聯盟』的假面具已揭破了一大半，自裁軍大會失敗，軍縮運動一變爲軍擴運動以後，『國際聯盟』的假面具，却整個的揭破了。『國際聯盟』本來是用以作帝國主義的掩護工具的。『國聯』這面目揭露以後，已失其掩護的效力。而事實上當帝國主義的內部衝突充分暴露而無法緩和時，自亦惟有出於最後的武力解決。到這時一切所謂和平的遮眼法，自然已都無用處，『國際聯盟』就可把大門關上了。而所謂國聯約章就等於神聖同盟與海牙和平公約，只可用作外交史的研究資料。就最近緊張的國際形勢看來，帝國的武力衝突已迫在眉睫。今年的『國聯』大會，也許竟是末次的大會都未可知。但現在還有些人要把這奄奄一息的『國際聯盟』，當作有求必應的神靈，豈不能不使人驚奇了。不知道此中的內幕，存着多少希望，猶有可說。對於拆穿了的紙老虎，還捧着自慰，何以自解呢？

（九一八週年紀念日）

雲飛電話
二〇一八九
或有接不通 請撥以下號碼 定無阻碍
二〇一八一 二〇一八二 二〇一八三 二〇一八四
二〇一八五 二〇一八六 二〇一八七 二〇一八八

出在中國的女小說家

落霞

記者所要談的這位女小說家是生長在中國的美國人賽珍珠夫人 Mrs. Pearl S. Buck。她的最近名著 "The Good Earth"，係對中國由勤播而收獲的農村生活，運用她的優美的文筆，依親入民間的實際觀察，作深刻的描寫，去年三月在紐約出版，便被美國出版界所組織的每月新書推選會選為傑作，獲得一九三一年度的普爾釋文學獎金 Pulitzer Prize，被認為美國一九三一年最佳小說之一，一年中銷行至十餘版，以在英美兩國為尤廣，在英美小說名著中頗有轟動一時之概。在今年一月間出版的東方雜誌第二十九卷第一號曾開始登載宜閑君的本書的譯文，譯名大地，可惜因該誌停刊而中斷。後由伍蠡甫君譯畢全書，於本年七月由黎明書局出版，譯名福地。伍君在譯後評語裏說：『我們現在僅有車載斗量的民眾文學家，可是都市的麻醉，亭子間的幻想，時常縮收了他們的視域。於是異國作者終得在中國文學的園地中一顯身手了。』可謂慨乎言之。

賽·珍·珠·夫·人

按賽珍珠夫人的父母是由美國維基尼亞省到中國來的傳道教士，在中國村間奔走工作，所以她從小就對中國的社會狀況，尤其是鄉村生活，有很深切的研究。據她說小的時候除她自己的小妹妹外，終日遊伴都是中國的兒童，教育由她的母親親授，到十七歲纔送她到歐洲入校，後來回到美國維基尼亞省入美晃大學畢業。她說她對美國學校裏的女友，遠不如她對所交中國女友之親密。她現在是南京金陵大學農科農業管理系主任 John Lossing Buck 的夫人，同住在南京。

她最近對紐約時報記者的談話，還有兩點值得我們的注意。一是對於中國前途的揣測，一是對於中國婦女地位的感想。

她以為中國人最有忍耐的偉大力量，對於恩怨，永不忘却，且以中國的廣大，在表面上即被打敗，在事實上永難征服；在表面上似乎征服，在潛伏中實對任何暴力不肯屈伏。所以中國的生命必能永續的完全的維持下去。被美國人視為『中國通』的她，對美國人說這樣的話，她的信心似乎比我國的一般人還要大。中國的真正力量的確不在少數冒牌的『要人』而在大多數勞苦大眾，如何把大眾力量組織起來，領導起來，這却是個很重要的當前的問題。

關於中國婦女的地位，她以為自從獲得更多法律上的權利之後，她們的地位確是有了變化，但却不是都能有益於她們。她說：『在從前一個嫁了的女子至少有相當的穩定保障的感覺。在那時候，倘若她不能夠保住她的丈夫的愛，她的丈夫娶一個妾，做大婦的在家庭中仍有她的地位，並不致被人輕視，也不致沒有人維持她的生活。現在則不然，她要被人離婚，失却一切。倘若她未受過新教育，便不能自食其力，又失却在丈夫家中的地位。』

賽珍珠夫人所舉的固是事實，但這事實不應暗示婦女應在舊制度中忍辱含垢，過寄生蟲的無意義的生活，却表示婦女的真正幸福和她們的真正能力之增高成正比例，換句話說，要增高婦女的地位，須力謀增高婦女的能力，否則還是不免苦痛——倘若不是更深的苦痛。

小言論

第一集　一冊　八角

本書內容是從十七年底到廿年上中年來了兩年中間的本刊小言論彙選編的，共一百卅二篇，實鄒韜奮著者精心之作，尤可鼓勵讀者運用思考，增進觀察力及判斷力。

上海生活書店發行

如適異國

（赴閩通訊之二）（上）　杜重遠

韜奮吾兄：達廈情形，備敘前函，諒邀聰及。弟十二日由廈來福州，船行十八小時而至羅星塔，港灣水淺，大船不克入，又改乘小輪，越一時而達福州城。此地語言奇特，如適異國，恐旅居不便，遂借宿於中國銀行。行長郭君舜卿，主任賀君次戢，皆忠誠懇摯之士，除勤勉於自身職務外，多熱心於社會事業，或捐資扶危，或助款興學，各有相當之成績。由郭君介紹許多好友及有益事業，令人感激無已。

福州人口繁密，街市甚長，生產事少，消費事多，加以苛捐雜稅之結果，生活程度幾與滬上相伯仲。滿街懸掛『拍賣』之招牌，商家苦痛，不言可喻。據云舊例每月初二及十六為商家履行信約交款之日期，今歲此種多年之慣例已無形打破，經濟衰落，危機四伏，然每至公園酒館，而紅男綠女，濁官達人，仍是閒情逸致，度彼等之超等生活。更有幾人深入社會研究研究形勢嚴重的社會問題？

福建造紙廠為福州最大實業之一，經理陳希慶君，廈門人，十年前就學於北平清華大學化學系，卒業後留學美國，專攻紙業，復到德法瑞士各國考察多時，三年前學成歸國，欲舉斯業，求資於華僑，而華僑因屢累過祖國之軍閥土匪苛捐雜稅，愛國有心，投資無意。陳君苦口勸解，時為試辦，遂由各僑商零籌集資至百萬，是為此廠開辦之始。故此廠含有獨大性，亦含有危險性。陳君創辦之前，曾化裝至閩北各地調查原料，用心良苦，厥志可嘉。三年中盡在籌備期間，開工不過五閱月，機器多購自德國或瑞士，皆世界最新之製品。弟賴郭行長介紹，得往參觀，招待員為楊君襄吾，福建晉江人，前卒業於聖約翰學校，專攻商科，精明強幹，經驗頗深，實陳君之好臂助。楊君導觀各處，講解極詳。福建產竹與萍，為造紙之最好原料，至紙屑破網，向為廢材，或售於日本，今皆為該廠所收用。廠臨海濱，運輸極便，實天然一造紙區。現在所出之成品為白官紙，包皮紙，及信紙等，若改造報紙時尚須添資四百萬，是須視該廠初步之信用如何，故陳楊二君正在小心翼翼，慘澹經營，以求信譽之日增。

製紙之外，福州較大之實業只有電燈公司，資金一百二十萬圓，創其始者為劉君崇倫。該公司以原有機器馬力不足，近又購一新機，馬力較前為大，除供給全城電燈之用外，復僱一農場為研究農村電化之用，誠佳事也。

福州有惠兒院一處，專收貧苦無家之孤兒，教以工藝，此院之緣起頗有一述之價值。九年前有沈永壎黃焜濤兩少年，一卒業於中等師範，一卒業於附屬中學，兩君家不中資，而熱心於貧民教育，以為教育

最大功效在能轉貧弱爲富强，變無業爲有業，兩君立定決心，刻苦幹去，時汪君年僅二十，董君則二十有四，皮等由同志而聯爲姻好，汪君之姊，董君之妹也。該院開辦伊始，僅收學生三人，室徒四壁，惟恃二足，兩君不特以金錢精神與體力貢獻於此院，舉凡院中一應物品，皆取給於家中。教授漸久，學生日多，留心社會事業之人頗爲注意，於是有浙江鄒子讓先生首先幫忙，除代措道規劃外，復代捐基金千七百餘圓，其後慈善大家相繼而起，或助以金錢，或佐以人力，上述之鄒行長亦此院之重要董事也。學生現有一百八十餘人，樓房四十餘間，內作寢室校舍及工廠之用，此外有繁茂之花園，有廣大之運動場，有閱報室，有圖書館，并有一間潔淨几舒適開朗之客廳。學制原定爲六年卒業，每日半工半讀，繼以學生精神不能集中，又改爲四年專學，三年專工，卒業期間爲七年。學生入校年齡由八歲至十四歲。每屆招生時投考者千餘人，爲經費所限，不能多收，祇備事也。其取生最大條件即擇其最貧而最苦者爲合格。學生入校後一切飲食服用皆由院中供給，所學課程與普通學校無稍異，每歲全城各校有會考一事，此院學生輒列前茅，可見人貧而志不貧也。工廠之工作分縫工、漆工、籐竹、草工四科，近更注意於絨綫一事，惟範圍日廣，需款孔多，雖有銀行家及慈善家設法接濟，現尚負債至一萬五千餘圓，每月經費一千八百圓，除省府津貼七百圓，教廳津貼一百五十圓，教育局津貼八十圓，及學生製品收入二百餘圓外，不敷之數尚有七百，二君一方求經濟之獨立，一方謀院務之發展，現仍在掙扎奮鬪中。

從意大利到瑞士

（旅歐通訊之十二）

杜[illegible]

上次通訊發出以後，我就準備離開意大利到瑞士來，臨行的前一日又去參觀了一處博物院，一個教堂，一所職業學校。

這一處博物院也是從王宮稱 Palazzo Vecchio，是十四世紀王朝開國會的地方，除各種石像彫刻壁畫裝修等富麗堂皇以外，可注意者爲開會時的大廳，可容千人，四面裝飾及壁畫甚爲精緻，宮頂有一高塔，據云當時作瞭望及防守的用處，到上面可以看見全城風景

所參觀的教堂是 Medici 王家教堂，計分前後兩個，前面的較大，裝飾也極考

虎標永安堂　上海分行寧波路五九五號

究，尤以兩個銅棺上彫刻最細緻，出自藝術大家 Verrocchio手筆。後面的較小，但王子的新幕處布置極雅，而裏面的兩個王墓前四個銅像為 Michelangiolo 不朽之作。其中兩個在 Lorenze 王前的表示『朝』與『暮』，兩個在 Guiliano（大約是 Lorenzo 的后妃）前的表示『日』與『夜』，寓深刻的象徵。Michelangiolo 可稱空前的藝術家，在弗城 Arno 河旁土邱半山上有他的石像，甚為偉大，他像的下面也有『朝』『暮』『日』『夜』四像，大約是後人仿作的，由此可見這四個像是他最精心的作品。

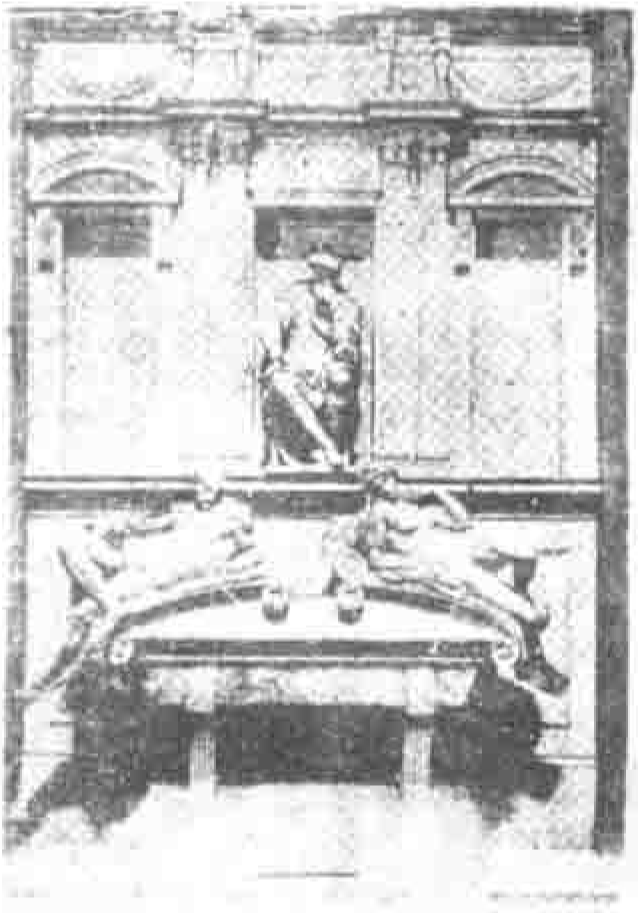

Medici 墓內之象徵石像表示『朝』與『暮』

　　職業學校係剏城市立的，但中央及省內有補助，計一九二九至三〇年度，全校經費六十五萬餘里拉，市的負擔達五十五萬，中央補助六千，省補助一千，省建設改進會補助四萬，其餘團體補助近六萬。該校成立已三十年，近市政府撥四百萬里拉在郊外建一新校舍，已將完成，不日遷去。校內課程分初級高級特別班及補習班。初級四年收小學畢業生，高級三年收初級畢業生，特別班有關於航空之機械駕駛與無線電專班，有為青年團準備電機機械教師的專班。補習班收學徒，多在夜間上課。初級部學生二百三十九人，高級部五百八十九人，其他三百〇六人（約一九三〇－三一年度）。聞全國此類學校在百所以上，高於此的有高級職業學校及專科大學。

　　自弗城行七小時達米蘭，為意大利工業中心，沿途穿山過嶺，風景非常之好，尤以 Tuscany 省（即弗城所在）為最佳，小溪流下甚急，有數處成瀑，河面亦有頗寬處，急處多利用水力發電，各城多尖塔的教堂及古式建築物，那鄉村農家也多五百年前舊居，果樹頗多，稻田亦不少，現意國政府頗提倡吃米。在米蘭停一小時換車入瑞士，自意至瑞士有兩條火車路，均穿阿爾卑斯山脈，一向西北稱 Simplon 道，一向正北稱 St. Gotthard 道，兩者直達法境，後者卽穿瑞士至德國。我所走的是前者。

意大利實在是阿爾卑斯山脈

以南一個半島，深伸入地中海，成一靴形。海岸線雖長，但是沒有一個出大洋的海口。地中海四面都是英法兩國的勢力，這是意大利最焦慮的一件事。法國以歐洲大陸盟主自居，對於其他大陸國均極妒忌，德國既倒，祇有意俄可與抗爭，因此意德俄近頗有聯合的趨勢，而意對於其他小國也時時賠送秋波。英國向來滑頭，總不願歐洲任何國強過他，德國強時便幫法，法強了又幫其他各國，但又不願其他各國強起來，左拉右扯，無非想維持他在全世界稱霸的地位。

瑞士全國非山即湖，風景之佳冠於全球，這是人人都知道的。可是我看起來，瑞士像一個城裏的摩登女子，而意大利北部却有鄉村姑娘的丰姿，天真爛漫，秀麗可愛。瑞士對於遊客的招待旅館的佈置聞名天下，但非錢不行。接待客人雖極周到，未免有點假殷勤。意大利小旅舍中則有家庭風味，待人似乎真誠一點（尤其是我在弗城的經驗），而取價也不昂。意大利北部山海相望，空氣最清潔，因此天色是純藍色，恍如一幅圖畫，宜乎藝術之所以發達。

瑞士雖是一小國，但行共和政體最早，人民最富於民主精神，各地人民均有創制複決等權。以宗教而論，有天主教，有基督教，有其他各教。以語言而論，有說德語的（百分之七十一），有說法語（百分之二十一），有說意語的（百分之六），有說其他語言的。一切佈告都用德法意三種文字，以不同的人種合組而成，但均相安無事，可見民主精神的彌漫。第四世紀以前，瑞士是羅馬帝國的一省，第四世紀後日耳曼人南侵，瑞士首當其衝，羅馬

Medici教堂內主墓前石像表示「日」與「夜」

人生半世在床上

日中工作辛勤夜晚睡眠用以恢復精力此人類之天性也故未有能終日終夜工作而不疲倦者

既日中工作夜間睡眠人生一世豈非半世在床上以半世睡眠之地其用具自應慎密計劃如何能得舒適經濟整潔三友實業社出品之床上用品如被單被面厚薄被絮枕套枕芯床毯毛巾被綫毯等莫不耐用美觀舒適價廉求半世睡眠之美滿者請注意焉

上海三友實業社有限公司

南京路浙江路東

江浙商業儲蓄銀行

資本總額三百萬圓

上海四川路四十八號

經理室電話一七三九〇

營業室電話一七三九二

儲蓄存款 應有盡有

儲蓄部

各種活期 各種定期

基金另撥 會計獨立 責任無限 帳目公開

活動存單 活期性質 定期利息

交際禮券 式樣新穎 滬上獨步

商業部

存款 放款 匯兌 押款 貼現 保管

帝國漸失其統治力，而日耳曼人又無組織，瑞士便一致一處自治起來。到日耳曼替了羅馬帝國稱號以後，便來壓迫瑞士。瑞士不勝其擾，三省首先聯合起來宣告獨立，成為共和邦，時在十三世紀。到十六世紀，加入聯邦的有十三省。自十三世紀到十六世紀，極受四鄰的侵擾與利用，於是在十六世紀的時候，宣告永久中立，人不來犯也不相侵。於是政治及經濟，一天一天的進步，成為歐洲中心的一個重要國家。

瑞士現有二十二省，各有自治權。聯邦政府執行委員有七人，以一人為主席為對外元首，但一年一任。瑞士教育業務發達，人民無不識字，小學教育極為普及，中學亦多，大學凡七所，另有工商專門學校各一所。除一所工業專門以外，均屬省立。中小學程度及課程頗不一致，但各有其向前試驗的精神。大學程度較為整齊，內容均好，惜我國學生極少，共計不過二十餘人。

七月廿日自日內瓦發。

紐約聯合準備銀行參觀記（美國通訊）

公望

美國的聯合準備銀行，其職務與英法各國的中央銀行等，所謂銀行之銀行(Bankers Bank)是也。全國共分十二區，就中紐約一區，營業最大，影響亦最偉。日前從校中教授的介紹前往參觀，行址在自由路(Liberty St.)，屋高十四層，入門後守衛森嚴，都佩有盒子砲，為美國一般機關所鮮見。據稱銀行四週玻窗，厚寸許，可避子彈，行內並設有機關鎗，衛士一百人，輪流守衛云。

該行派員引導，先至金庫，庫在地下約八十五英尺，重門深鎖，一一開啓，最後一門係純鋼製成，厚約五尺，機關扭動後啓閉自如。庫四週牆垣，厚十六英尺，入後見黃光燦爛，長方塊標金堆置地上，每塊重三十三磅，價值約八千美金。計該行共有四金庫，每金庫有屋三四不等，每屋堆滿金塊，需容四千萬圓。現時世界黃金，美國竟藏百分之四十餘。黃金如此鎖置庫中，亦為金價暴漲，銀價暴跌原因之一。美國一面屯當如許黃金，不容流出國外，一面加高關稅，阻止外貨進口，一面又不肯放棄或減輕其對歐戰債，於世界因有害，於美國亦祇自促其不景氣之日愈尖銳化而已。

繼參觀收支匯部(Transit Department)，各會員銀行間之支票，均由該行代為向付款銀行兌收，較之舊例由銀行自行托各地速號代兌者，省時省費，此亦聯合準備銀行制度優點之一。部內自設郵局，直隸郵政總局，凡致該行信件，可以直接由碼頭車站或飛機場上直接運往，節省時間，因可以減少兌取支票時利息之損失。美國人做事顧效率，真可謂無微不至。

繼至紙幣部，該行收入紙幣，先分類檢出，然後再由針

大紅特紅

五磅紅聽福字餅乾

泰康食品公司

上海南京路中

新華信託儲蓄銀行

信託部代理

買賣公司股票宣言

今日證券之買賣多偏重於政府債券及外人舉辦之公司股票或債券反於國人經營之公司股票非常寥寞故國內證券市場幾為前者所獨占按近來國人經營之工商業逐漸發展其成績昭著者亦所在皆是然擁有鉅款而願投資者率皆坐困於股票市場之缺之致問津無由即持有該項股票者又脫售無術至於零星小額之輾轉尤感困難足為國內公司股票流通之障礙其影響於工商業前途者實大且鉅本行有鑒於此為便利證券買賣鼓勵民衆投資扶助工商企業起見特設專部代理買賣國人經營之公司股票無論面額大小均以穩妥便捷手續以饜來者之希望而辦理之

★訂有詳章　承索即奉★

總行　上海江西路三六一號

分行　北平前門外廊房頭條　天津法租界中街

數股用電機點數，據該行統計一九二九年收到及點數之紙幣，共有五十三億圓左右。點數後召機器上用細捆紮，其數額較大者用鋼條捆紮，外面並由點數人簽字負責。此等工作，概由另一公司承辦。據謂以機器之助，每人每日（八小時）可檢查，計數，並捆紮二萬至三萬張之紙幣。與紙幣部接連者為現幣部，其中檢查劣幣，計算數目，包裹及裝袋等工作，亦一概用機器。記者來美參觀各地最觸目之印象，即為機器應用之廣，工廠中不論矣，即學校，商店，銀行，家庭等等，均無處不見機器。用機器故事半而功倍乃至數十百倍。我國今日若欲救窮，若欲增進國防，工業化最為要圖；所謂工業化，要言之，亦不過以機器代人工而已。

該行職工共有二千五百人，收兌支票等部係分三班，日夜輪流工作。行內自設醫院，餐館，健身房，俱樂部等，美國大規模之公司商店，類多如此。關於該行營業狀況，營業政策等，可由銀行學專書及雜誌內查考，茲故略而不記。

二十一，八，三，自紐約寄。

漫筆

韜奮

生活日報決定籌辦的通告，已經公布，想讀者諸君都已看到。這件事全由熱心贊助的讀者積極督促而成。記者最初感於諸君的誠摯，姑在本刊嘗試附和，未敢冀其必成。尤其是在經濟方面覺得毫無把握，記者向來不善於籌款，且不願有友人代為強拉，此次認股的結果，全由於很自然的自動的贊助，在社會經濟這樣竭蹶的時候，這裏面實含有贊助者的無限的熱誠和厚意，在記者只有力求無一文之虛擲，竭其愚誠，以社會大眾的福利為鵠的，向前努力幹去，務期不負熱心贊助諸君的囑望。

本報的總編輯已請定戈公振先生擔任。戈先生擔任時報記者及總編輯者十幾年，到歐美專門考察研究新聞事業者兩年，回國後僅在申報的圖書

英文造句法正誤詳解
（又名英文造句指南）
倪明材編

[illegible]

醫學博士 曾立羣

住宅 [illegible]
診所 [illegible]

週報上小試其技，已成績斐然，羣認為可與紐約時報的星期畫報比美。但在編輯方面總未有給他展其所長的機會。所以我們為本報及人才計，決意請他加入。在他偕同調查團赴東北而回到北平之後，適顧維鈞氏膺駐法公使之命，有朋友傳語，說他已允許顧氏同赴法國做外交官去了。我得了這個消息，很替他惋惜，因為我覺得既選定了新聞業，應終身在這事業上為社會努力，不應視為做官的階石。後來他回到上海，很鄭重的告訴我，說他已下決心以新聞業做他終身的事業，絕對無意做官。我纔知道友人說的是誤傳，為之一慰。最近中央黨部宣傳委員會因國聯會議事，請他暫赴日內瓦在新聞方面工作，他並有意乘此機會到倫敦柏林莫斯科等處考察新聞事業最近有無新辦法，備回國後參考，大約十一月底可以回國。

生活日報既決定籌辦，我們當然希望他能早日和讀者相見，但在事實上因定購印機，途中運輸須四五個月纔能到，我們雖在積極籌辦，儘量設法提早，恐怕須到明年二三月間，纔能和諸君行相見禮。在這最近將來的數個月內，我們對種種方面都要作充分的準備。依法須於決定籌辦的通告宣布後的三個月內開創立會，通過公司章程。我們自當依照法定程序進行，屆時當另有通告奉聞。

記者慨然承受熱心讀者的付托而主持本報，其意旨很單純，無非要竭其至誠在新聞事業上為中華民族復興的前途盡其力所能及的一部分的小貢獻。自此事發表後，深知其實際動機純潔的人，固予以充分的同情，但仍有極少數以惡意揣測的人，時流露其誣蔑毀謗之辭。記者固知無論創辦何種事業，招致嫉妬或存心破壞是在所不免的，幸而「事實最雄辯」，我們的坦白無私，自有公開的「事實」作鐵證，我們只知依着純潔的意旨，堅強的毅力，犧牲的精神，排萬難地向前幹去。

新社會半月刊

國難週年紀念專號

要目

國難週年感言

1黃郛 2潘公展 3錢新之

定價每冊五分全年國內一元二角國外二元四角

社址 滬威海衛路一五〇號

A.B.C.

運動衣

精美完備

定價低廉

中國內衣公司

上海南京路中

新女作家中的一顆流星

〈信〉

淑姿女士著

—魯迅序—

纏綿處．心馳神往

精彩處．眉飛色舞

悽惻處．腸斷心碎

批發處

上海七浦路北新書局 新造社

分發售

生活 開明 新月 華通 光華 現代 啟明 泰東 南京 內山

狗頭老牌

絲線絨襪

上海鴻興襪廠出品

總發行所 五馬路

有純淨與含幾怪兩種

維他命

麥精魚肝油

最適宜於都市生活中之弱者

蓋因生活於都市中者處處受環境的支配物質的誘導以致失却生理上自然的機能而反造成疾病之原衰弱之根今幸有此神秘之發明得為唯一之補救祈注意為

購服諸君務請認明九星老牌為要

上海九星公司出品

中西大藥房發行

又名處女美

十六歲小姑娘

最新科學的結晶

正當處女時代・妙齡年華・自有一種神秘的美態・本品的發明・完全是科學的神秘・真有改顏易容之實效・故凡皮膚粗黑・面貌醜陋・一經施用本品・立能改變其本來面目・

九星公司出品

中西藥房經理

關勒銘公司

自來水筆

靈敏 耐用 經濟 省時

廠址 上海康腦脫路四九七號

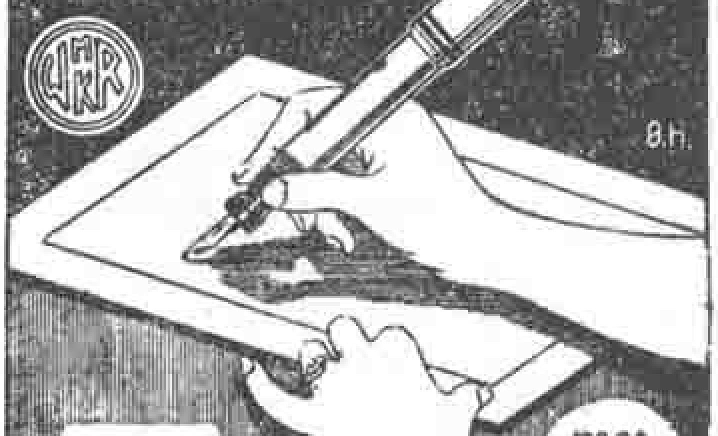

博士牌

自來水筆

大中華自來水筆廠製品

材料堅良 製作精良 吸水簡便 式樣大方 書寫流利 金色輝煌

胃病新藥

生生片

大瓶一元 小瓶五角

各地藥房皆有經售

家庭製藥社出品

望遠鏡與顯微鏡

徒然

賣人頭及其他

在某日的南京掃蕩日報上，見到了這樣一個新聞標題：：

> 奉新區長鄧立楷
> **賣人頭**
> 共計四頭
> 每頭定價二十五元
> 只准整賣決不零售

內容照錄如下：『在江西奉新縣外十里的地方，上年曾有赤匪組織蘇維埃政府，經國軍追擊，匪遂潰敗，嘗在該地拿獲赤匪四名，即行斬決，以快人心，並將首級懸隴通衢三天示衆後，即諭該匪家屬領葬，家屬聞訊，乃備棺木運往葬殮，詎該區三區區長鄧立楷，妙想天開，阻撓不准，以該匪首級，不能輕易與人，即估定價格標賣，每頭定價二十五圓，只准整賣決不零售。四匪家屬以首級與身軀自應連同掩埋，不得已共同商酌籌得洋一百圓，始行將頭買出。』這事件掃蕩日報的編者視爲離奇古怪，而感歎曰：『如今世事日非！』

以人頭估價標賣，甚至不准零售，確乎是離奇古怪之事，而可見世事之日非。但我們覺得斬決也就不能算作正則典行。在世界，斬決這種慘刑，早已不爲時代所容，現在連槍決也有改爲電斃，更有人在努力廢止死刑運動。所以那一個國家在斬決人，就等於在斬決自國的文明，而昭示野蠻。在中國，斬決也似乎是大清朝的律例，民國的刑法上就沒有這一條。可是刑法是刑法，事實是事實，民國二十年來，皇清遺下的斬決大典，的的確確未嘗或廢。皇帝早已滾了，辮子也已慨然的剪去了，爲什麼斬決卻要與民國並存呢？

有斬決資格者，在民國讓共黨居首席，其他能夠一嘗抹脖子味兒的當然還有。孫傳芳會員（國難會員也）在江浙做聯帥討赤的時代，就以大刀隊斬決赤匪示凜凜之威風。當國民軍快到上海的當兒，便殺得更利害，祇要你的手裏有一張類乎傳單的印刷品，就不管青紅皂白，嚓的就是一刀。而且所謂斬決，還是有名無實，實際上不是劈決就是劊決，因爲究竟民國已成立多年，殺頭的藝術已經退化，殺起人來已不能爽脆的一刀兩斷，身首異處；總不是一刀砍去劈掉了半個腦袋，就是像劊猪排似的劊牠十七八刀，據說孫會員當時就慨歎砍頭之無藝術，曾下手諭

搜求老劊子手教授殺頭秘訣。這時候，吳稚暉老頭兒曾憤然說過『恐不赤，欲血染之歟』的沉痛話。後來孫氏倒，不久清共興，而殺頭又復興。時至今日，則率性連殺下示衆三天後的匪頭也有人待價而沽之了。

雖然現在的世界，即如美國那樣富，因為經濟恐慌的原故，據報載說人命已成為最賤的商品，但草菅人命究竟非我華國粹，何況黨國元老所說的『恐不赤，欲血染之歟』的名言也足鑒戒。可是事實上，中國自從發現赤匪共匪這名詞以來，屈死刀下的恐怕不在少數，這確乎並非在上者的好殺成性，乃是在下者的借殺取利。鄧立楷的出賣人頭，雖像妙想天開而其實是笨拙無比，手段真個巧妙的，他能夠不必標賣人頭而能獲到比賣人頭更大的利祿。這個，我們在如下的一則新聞中可以隱約窺見到，

『有某甲者，投上海公安局六區總署聲稱，伊係共黨暗殺團團員，玆因悔悟，特來自首。案關自首，解送總局訊奪。提訊之下，某甲供：實因窮極無聊，欲圖求見局長救濟未果，不得已作此謊告，因否則萬不能來局受訊云云。』

原來貧窮之極欲圖救濟，祇須自承共匪就能達到目的。把這事件細細一看，似乎是某甲的窮極無聊。但仔細一加思索，就能看出這位先生必定有所師法。原來自從清共之後，有許多不貧窮且有相當地位的先生們，就以告密共黨獲上賞膺厚祿。至於被告的是否是真共黨，在刀下並不留人的時代，就難言之矣了。

瘡癬癩疥著膚即靈

妙特靈

皮膚特效

腳趾濕癢祇須一點

去濕止癢殺菌消毒

不刺激不沾污藥力強味清香
一經搽用能將一切濕毒吸出皮外
而殲滅之無留入體內之弊乃本品
勝人處曾用僞藥失望者不可不試

靈驗經濟 獨具優點壓倒一切 每瓶祇售大洋六角

購時注意中英文字標記
內附特種毛筆用時簡潔

上海漢口路四十六號 新星藥行經理

各埠藥房均有出售

人間天使美容珍品

安琪兒

去雀斑 白皮色 嫩肌膚 減油光 增豔麗

每瓶售洋一元各大公司東陽洋廣貨店均售

遠東獨家經理

紐斯德洋行

上海漢口路四十六號

電報掛號一八一五一

上海開明書店

新出初中教本

開明生理衛生教本 醫學士顧壽白編

實價大洋八角

開明外國地理教本 暨南大學教授陳鐸編

實價大洋八角

用真正國貨

涼菜

方寸心無愧

寧波如生廠新出品

總發行所

上海愛多亞路吉祥里四三二號

電話 九一四二九

名著小說

回顧（一三）

Edward Bellamy著　克歐譯述

我說：『我極喜歡知道你們現在的辦法。』

李醫生說：『詳細的辦法自然是很複雜的，因爲這是貫穿我們全部產業軍的組織的。但是也可以用幾句簡單的話給你一個大概的觀念。』

講到這兒的時候，露台上來了愛迪絲女士，打斷了我們的話頭。她裝飾好了，打算到街上去。她來與她的父親說話，她是要出去替她父親辦點事情的。

她正要走開的時候，李醫生喊她道：『正好，愛迪絲，我想西先生也許喜歡同你一起出去看看貨店的情形。我已經告訴了他我們的分配的制度，他也許要看看實際工作的情形。』

他又轉過頭來向我說道：『我的女兒對於到貨店裏去選取貨物是不會覺得厭倦的。她能夠告訴你關於貨店的事情比我說得更清楚。』

我自然很高興地贊成了這個提議，愛迪絲也說她喜歡與我同去，我們就一同走了出去。

第八章

我醒來的時候，覺得元氣很足，我朦朧地躺在床上很久，感覺身體上的健康的愉快。在這時候，所有昨天的經驗，我之跑到第二千年的世界裏來，看見新的波士頓市，我的主人和他的家庭，還有我所體到的許多新奇的事情，這種種事，忽不在我的記憶裏邊。我還想我是在自己老家裏的床舖上，一切在半醒半睡中所幻想的情景，都是關係於從前的生活的。我夢想昨天『陣亡將士紀念日』的情形，我同愛迪絲連她的雙親一同到墓地去謁墓，回來一同吃晚飯。我覺得愛迪絲打扮得非常好看。因此，我又想到我們的結婚問題。我記起來昨天晚上接到建築公司的一封信，說，恐怕這新的罷工要使我們新屋的完成無限延期。這個回憶使我憤怒起來，把我甜蜜的夢想打斷了。我記得我與建築公司的人約定於今早七點鐘會面討論這個問題，我就把我的眼睛張開了，去看看床邊的鐘，要知道現在是什麼時候。但是，我並沒有看見鐘，不但如此，我馬上覺得我並不是在我自己的房間裏。我坐起來了，向這新房間的四面亂看。

我這樣發怔了總有好幾分鐘，我心中茫然，不知道我到底是什麼人。我好像是個無主的靈魂，在空中飄蕩。這樣感

三陰瘧疾丸
專治一切新舊瘧疾
集成藥房發行
上海南京路一六六号
電話九二一四〇

飲食以西餐最爲適宜而尤以靜安寺路跑馬廳對過雪園之治餐最爲精美
午餐　一元二角　冰淇淋
晚餐　一元七角　荷蘭水
半夜餐　每客一元　一應俱全
電話　九〇〇一五　華安轉接

今日機會
上海同孚路靜安寺路南首三百三十七號
亞麗百貨商店爲便利工商學界及滬西住戶起見特創每逢禮拜六減價
除將各種日用百貨九折廉價外另備優美贈品奉送
機會一天幸勿錯過
本店特設
絲紗線襪部
西裝用品部
男女皮鞋部
花邊杭線部
十字綉線部
化粧香品部
電話　三一三四七號

覺的苦痛是不能以言辭形容的。我是在無限的空虛中，很孤單地飄着。我失了我的智慧，我失了我的心杆的支樑，我不能思想，我不能認識我自己。

我也不知道這樣的情形經過了多少的時間，——好像是經過了無限長的時間——到以後，好像閃電一般，一切的事實又都回到腦中來了。我記起來我是什麼人，我在什麼地方，我是怎麼來的。起先所幻想的昨天已經不是昨天，已經是經過了很久很久的一百多年以前的事情了，已經是往事化爲前塵了。我由床舖裏跳起來。站在房子的中間，把雙手用盡力量抱住我的頭，叫牠不要破裂。我又倒下去了，平平地倒伏在床舖上，把臉埋在枕頭的中間，一動也不動。這個心理上和智慧上的反動是不可免的，在完全認識了我現在的新地位以後，這個恐慌是當然要來的。我的牙關咬緊了，胸中好像鼎沸一樣，用發狂的力量，抓住床架子，我獨自倒在那裏奮鬭，要得回我的甯靜明白的心境。我只覺得我胸中的一切都失了聯絡，我的感情，我的思想，對於人物的意象，一切都是紛亂地在我心中鼎沸着，沒有法子把牠們整理安定起來。所剩下的只有意志，但是，這樣波濤洶湧的大海中，單單意志的力量能夠叫牠們平安嗎？一用力去想我所碰到的事情和此中所包含的意義，我的腦筋就大亂起來了。我是兩個人，我同時以一身而兼兩個人的生活，這個意思，也是我當時唯一的答案了。

我覺得我要發瘋了。我假使就這樣躺在那裏亂想，那我必定要發瘋。我必須有一種變換，頂少也要有肉體上的活動的變換。我跳起來了，趕緊換了衣服，開了房門，跑到樓下去。這個時候東方剛剛發白，大家還都沒有起來，樓下寂無一人。過廊上有一頂帽子，我也不管牠是誰的，隨便取來戴上，開了大門，跑到街心來。那大門只輕輕地掩着，一推就開，我知道現在的波士頓市真真是夜不閉戶的了。我在街上亂跑，足足跑了兩點多鐘，市中半島方面的地方，大概都跑到了。這個時候的波市和我當時的波市的種種不同之處，使我驚奇眩亂，只有一個考古學家才能領會我的驚奇眩亂的理由。昨天我在屋頂上所看見的新波市，已經是很奇異的了，然而那還不過是一個大體上的觀察，現在我却看到了詳細的內觀，那真是完全變換了。雖然有幾處很舊的紀念物也還存在，然而這些紀念物只不過使我更覺得波市與從前的不同，若使連這

"LIFOLD"

皮膚病特效藥

療膚樂

去濕止癢 消毒殺菌

主治 酒陰脚圍癬 趾 濕癬瘡癬子

每瓶大洋五角

上海四馬路 中英大藥房發行

TONOPHEN

"F. KOONG"

輕瀉通乃分之簡易試驗法

此藥（通乃分）用於大便常習秘結者，最宜。

上海南京路 福康西藥店製

復康藥行

▲以精良之品質▼

▲售低廉之價格▼

陳七架托力克每副特價一元
委員架克羅克每副特價二元
主席架眞水晶每副特價三元
總理架眞茶晶每副特價四元
近視平光老光統售一律價格

▲本服務之精神▼

▲謀公衆之福利▼

惠此廣告 九折計算

德國蔡司鏡片金架連白每副特價十元

外埠函購寄費三角

眼鏡 茂昌 公司

幾個老的紀念物都沒有、那我要以爲我是在外國一個城市裏旅行了。『少小離家老大回』的人們，自然都會覺得許多變換的地方，但是他所覺得的只是熟悉中的變換，絕不會覺得完全茫無所知而自己眩亂的。而且他必定覺得時間是經過了很久，他自己本身也是『聲音無改鬢毛衰』了。他對於從前的鄉土也只有一個模糊的記憶了。這於我却不然。在我是完全沒有時間的感覺的。我所看見的舊波士頓市只不過是昨天的事情，前幾點鐘的事情，我對於舊波市的一點一滴，都記得很清楚，牠的印象還是非常的新鮮而有力。所以我現在看這新波士頓市倒覺得有點不能相信，我覺得舊波市比這新波市更爲實在，所以我對於眼前所看見的東西，都覺得有雙重的影子，一個新的，一個舊的，好像重複攝影的一張照片一樣。

最後，我又站在我從那裏出來的那一家的門口了。大概我的兩脚不期然而然地把我送到那個地方，因爲那個地方是我的老家，其實我當時的心裏並沒有立意回到那個地方去的。這個地方比起現在市中的無論那個地方，也不會更像是我的家了。這裏頭住的人，比起現在世界上的任何男女，也不會更像是我平常所認識的了。

何謂標準？

請乒乓同志們來共同研究：。

標準乒乓球該合那些條件？

中國乒乓公司出品

02連環牌國際標準乒乓球樣樣都合標準。

先施

老牌花露水

辟穢

醒腦

各洋廣貨店均有發售

未經科學洗牙之牙瓷

已經科學洗牙之牙瓷

華東牙科醫院

▲科學洗牙五元 ▲金子補牙 一八元 一十六元 一廿五元

▲打針拔牙五元 ▲白磁補牙十二元

▲白金補牙六元 ▲盤牙金套十五元

▲痛抽神筋十元 ▲盤牙過橋廿五元

院址 南京路大陸商場正門A.四百十號

電話 九一四九八號

憑此廣告優待九折

夾膠彈簧皮鞋

粵東皮鞋公司

霞飛路華龍路口

電話八〇二八七

上海婦孺產科醫院

專門 治療婦女產科病症

主任 德國醫學博士 婦女產科專家 丁名全醫師

門診 下午一時至四時 電話三三六五七

院址 上海愛文義路小沙渡路口一千二百七十號

住院章程函索即寄

生活週刊

普通廣告每期每方吋一元八角優等加半特等加倍 畫報每期每方吋五元長期另有優待辦法詳章檢本承索即寄

上海女子商業儲蓄銀行為女子服務社會之唯一金融機關

行址 南京路中市

電話 九四一四〇 四線轉接各部

上海浙江興業銀行房地產信託部

本部除經營各項房地產業務外，兼收各種信託存款，保付本息，兼分紅利，保障穩固，期短利厚，外埠亦可通訊辦理，詳章函索即寄。

地址 上海四川路七十四號

聚興誠銀行

—格言—

(一)一錢至微之數也。以之作任何用費。均不可能。以之儲蓄。日積月累。必能成鉅數。

(二)貧者入一錢。出不及一錢。雖貧亦富。富者入千錢。出浮於千錢。雖富必貧也。

(三)汝須積金錢。不積金錢。金錢將生生世世。在在處處。役使汝。恥辱汝。

行址 漢口歆生路 上海九江路

信箱

戀愛的責任問題

亦青

韜奮先生：關於李石岑與童蘊珍之情變，我已在貴刊三十七期的信箱裏領教過了。我仔細看過一遍，覺得先生始終沒有注意到戀愛的責任問題。李哲學家對童女士熱烈的時候，得到『甜蜜的深吻』，得到『性的滿足，性的愉悅，性的暢適』，『戀貼着你（指童）兩扇高聳的乳房』，（均見李致童的信中語）可謂極取樂的能事，他在『戀愛』上的收穫可謂不少，一旦不高興，便一脚把她踢開，毫不憐惜，好像一點責任都沒有，我幾知道做了有名的學者儘可隨意講戀愛而却無須負戀愛的責任。據我所聽見，李哲學家只講戀愛不負責任（在他是所謂『只講戀愛不談婚姻』），對童女士並非破題兒第一遭。大夏大學裏有位女生叫做羅玉君，是他在該校講『人生哲學』時的一位女高足，不知怎的由『哲學』而同居，由同居而同赴法國，最後一幕也是和對於童女士的一樣結局。這樣不負責任的戀愛大可做得，所以不妨一而再，再而三！先生在答槃君的那封信裏，對於李哲學家的這一點，似乎並沒有爽快的指出，也許因為他是你的朋友，不好意思暢所欲言嗎？

關於這件事，女同胞出來發表意見的還沒有見過，也是頗足詫異的。

亦青上，九，十七，蘇州。

記者和『李哲學家』，雖在好幾年前曾經通過一次信，但尚無一面之雅，而且我們論事論人，一秉大公，原不該有朋友和非朋友之別。我在答復槃先生的那封信裏，是就客觀的態度，依兩種立場研究，以為如就『超現實的獨闢蹊徑』的立場說，『李君只須確在當初說得明白，可以說沒有什麼重大的責任（法律問題在外）』；如就『顧着現實依着習俗』的立場說，『他當然逃不掉相當的責任』，對於他的責任問題並非未注意到，不過加以分析而異其觀點罷了。

我以為兩性間以不害人不害己為最高標準；其次雖不幸而害己，卻不可害人；倘既害己而又害人，那是最不應該幹的事情。所謂『戀愛的責任』似乎也可以作如是觀，責任的輕重全視對象而異，全視對象受害與否為轉移。亦青先生所提起的羅玉君女士曾否因被遺棄而受到害處，我們不知底細

榮業 UNION PAPER BAG CO.
機製紙袋鼻祖
製造精良 印刷優美 紙張純潔 種類齊備 出貨迅速 售價低廉
上海榮業紙袋公司出品
昌平路戈登路口三八六號
電話 三四七六九

註冊商標
完全國貨
橡膠套鞋

大上海橡膠廠出品

飛虎老牌

飛虎牌油漆
▲保物面
▲增美觀
▲既經濟
▲又衛生
各五金號漆號均有出售
振華油漆公司製造

雙錢牌
註冊商標
完全國貨
各種橡膠鞋

大中華橡膠廠出品

，無從監斷，至於黨女士之受了『李哲學家』的害處是很明顯的，所以李君確應負有責任。

關於女同胞對於此事的意見，九月十四日的晨報上現代婦女特刊裏面有一篇短評頗可注意，該刊旣稱係現代婦女副主編，當係女子的手筆（著者署名『篋一』），內容如下：

『社交公開，婦女解放，高唱入雲，男女當然可以做朋友，更說已婚的男女與異性作「文字之交」的資格和權利都沒有的話，那就未免思想太狹窄了。李石岑哲學家，黨蘊珍女詩人，如果始終能做一個文字上的朋友，那個又敢反對？甚至就是作精神上的伴侶，也未嘗不情有可原。

『由相憐而戀愛，由戀愛而同居，因同居而懷孕，因懷孕而打胎。在李先生的一方面，前妻既可不離婚，女友亦願供其取樂，不受婚姻束縛，又不負愛情責任，這種「人生哲學」，委實是再好也沒有！

『至於入世未深的少女，凄涼身世的黨女士，過着遺學識豐富，以「縱慾」「私利」「殘忍」爲人生觀的哲學家，只有怪自己意志薄弱，不能明哲保身，還有什麼話可說的。

『最後一封信，的確寫得動人，發表的意見又歸咎於中了新浪漫主義的毒，哲學家的思想，畢竟透澈。祗可惜不在未同居以前開導爲感情所屈服的黨女士，却在打胎以後又使她嘗到離棄的悲痛。

『有人認爲是黨女士首先反情的，但是像這樣的結合繼續下去，女方總是吃虧的，到不如早一點解決，以免更溺入深淵。假使眞是黨女士先破顏的，那她到還算有覺悟，恐怕事實上是環境逼得她不得不如此做的吧！

『徹底的說，並不是贊成一個男子霸占一個女子，一個女子霸占一個男子的婚姻制度，不過在這男女尙未眞正平等的情形社會裏，既不能根本推翻家庭，就應當維持一夫一妻的生活，以免影響社會的安甯，增加人類的痛苦。』

這篇短評裏的意見也許可以代表不少人的心理——只就我們所收到的許多關於此事的來信，已可見一斑——但記者以爲癥結全在『男女尙未眞正平等』一句話。倘若男女果已眞正平等了，戀愛是相互的事情，即『取樂』以及『不受婚姻束縛』等等，都是雙方面的事情，不是單方面的事情，何致『女方總是

止痛安神

國產特效良葯

痛必靈

主治內外科 婦科齒科眼科 各科疼痛

上海新亞化學製葯公司出品

秋涼時節又逢君

春秋衫，睡衣衫，是秋涼時節之極好內衣，服御在身，溫暖無比，寶如注意賤，可以防止傷風；薄類衛生衫，棉毛衛衣，輕軟適體，可以增加體溫，抵禦外感！

「各大公司及百貨商店均有經售」

上海五和織造廠

廠址 寧德路鄰益里 電話五一二七四 五一五八八

批發所 電話九二四一七

南針牌 藍黑 香墨水

適用各種自來水筆

浙江興業銀行儲蓄部

總行 上海北京路七十八號（江西路轉角） 分行 杭州 天津 漢口 北平 南京

吃虧的」呢？講到『離棄的痛苦』，在『男女尙未眞正平等』的社會裏，當然是指男的『離棄』女的，幾乎絕沒有人說女的『離棄』男的。其實倘若男女果已眞正平等了，『離棄』也何嘗不可成爲雙方的事情，何必一定是單方的事情？處於眞正平等地位的甲乙兩人，甲不願再和乙在一起，乙一定也不痛意，一定也不願和甲再在一起，何爲仍要換在一起受精神上的痛苦呢？只有在『男女尙未眞正平等』的社會裏，『離棄』纔專偏在男子的方面，好像被『離棄』的只有女子。而且在事實上也並非完全如此，記者就親見一位親戚（男的）被他的夫人所『離棄』，因爲他的夫人另有了愛人而一定要對他提出離婚，我見他們愛情已破裂至無可再圓的地步（破裂的責任却完全是出於女的主動），老實勸這位男的爽快承受那位女的『離棄』。事後他因爲一切都沒有倚賴女的必要，也就不覺得有怎樣的『痛苦』。其實精神上或愛情上既不幸而破裂，不『離』的痛苦實較『離』的痛苦爲尤甚——倘若是男女確能眞正平等的話。

而且在『男女尙未眞正平等』的社會裏，所謂『戀愛的責任』，在男子不過須負扶養的義務而已——在『李哲學家』則爲按月須付一百五十圓的問題——仔細分析一下，和『戀愛』已不相干，即『戀愛』已不能因此而『再圓』。所以李君到了現在的地步，完全是贍養女方的問題，他所負的可以說是贍養的責任，在實際上已不是什麼『戀愛的責任』了。

記者

滋補聖品

雙虎牌

牛肉汁

童雞汁

質濃力大

味美價廉

上海北四川路衞樂安路口餘慶坊

科達西藥廠總經理

上海市教育局登記

立信會計補習學校

函授部招生

本校設立至今已經三載請教會計明批學認眞課程一以切合實用爲宗旨歷辦以來學者將近千人茲仍繼續招收新生分組如下

（初級）兩淸簿記會計 中文組 英文組

（高級）高等會計 銀行簿記 公司會計

有志學習會計者可按照本人程度選修各級詳章及獎學辦法函索卽寄

校長潘序倫

校址上海寧波路一九〇號

啟文絲織廠

七週紀念

大廉價

九月九日起．十月十日止

最低價格 每幅二角四分

絲織 風景 照像 花卉 字畫

各貨照碼 八折

四十方寸 西湖十景 每個半 三元

●外埠函購分加郵費三分●

目錄樣張．承索卽寄

發行所

郵購部：上海老北門內

一萬元

每月存入洋四十六元三角三分至十年期滿可得，

一萬元之整數

十年期滿可得八元八角九分

三千七百六十一次存入洋

中國實業銀行

上海北京路二十八號

一週要聞

九月十五日至廿一日　記者

本週所可記者，盡是倒霉消息。第一件是十五日日本承認滿洲偽國的怪劇實現。等於賣國契所謂「議定書」者，在當晨九時十分由武藤代表日本，鄭孝胥代表偽國簽字。其簽字處乃在溥儀居宅樓上會客室一小室上，當時溥儀亦在場，旁觀者有偽國閣員，日本顧問，日本文武大員，南滿鐵路代表數人。「議定書」明定日本國軍得駐紮於「滿洲國」內。第二件是十八日國恥週年紀念。本期小言論已有論及，姑從略。第三件是就在此日之韓劉內戰正式開火。韓復榘為山東省主席，直屬於軍委會及軍政部之第三路軍總指揮；劉珍年為直屬於軍委會及軍政部之第二十一師師長，以該師師長名義駐守東魯二十餘縣，已有五年。此次開戰原因，據韓通電，謂劉把持膠東五年，苛捐雜稅，民不聊生，並與土匪勾結，但據劉電，則似事前毫無所知，謂聞韓將對彼用兵，甚為詫異。路透社十九日煙台電，謂「韓軍侵入之目的，在取得東魯之管轄權，因東魯乃山東最富區域也」。我們小百姓實莫名其妙，但知諸公有所爭奪而已！所尤可痛心者，乃為九一八國恥紀念湊熱鬧耳！蔣委員長已紛電韓劉，嚴令所部，着即停止行動，靜待中央派員調處，並已電令平軍分會常委蔣伯誠即赴魯澈查究覺，立予勸阻。劉亦電平表示服從中央，接受調停。第四件是日參謀部十九日奏請增兵我國東北，關東軍參謀副長岡村到東京報告對付義軍方針。華聯社十九日東京電訊，日皇已批准，決定再增加重兵往東三省，但兵數及人員未明。他人協以謀我，我國則各方面正在自謀也！

「臨時加入的消息」

我國致國聯牒文已由代表顏惠慶送交國聯秘書處，大意謂日本以從前施諸朝鮮之故技，施之於中國東三省，請求迅速考慮必要辦法，維

生活週刊

長篇小說三種

一位美國人嫁與一位中國人的自述

一冊　六角

鄒韜奮譯述　本書內容摯情蓋愛，盪人心靈，極饒興趣，很有小說引人入勝的趣味。而又顯具動的事實，毫無捏造，且可由此窺見中西生活習慣異同利弊的一斑，又很有值得討論之點，並由譯者提出於所附的精警有趣的「譯餘閒談」，文筆暢達美麗，早已傳誦一時，膾炙人口。

一位英國女士與孫先生的婚姻

一冊　六角

一個女子戀愛的時候

一冊六角

本書內容驚心動魄，引人入勝。全書描寫映麗而浪漫的琰莉女士對青年藝術家尼爾發生熱烈的戀愛，尼爾則已與賢淑美麗的貞麗女士訂了婚約，貞麗又為富而狡黠的丁恩所酷愛而欲據為己有。其中可歌可泣的經歷，耐人尋味。

樊世鴻譯

上海生活書店發行

華年週刊

說老實話，介紹有用書，華年真是我們的好朋友

胡適　八月十三日

廿三期業已出版要目有九月十八日，東北的新義勇軍與平津及民族元氣等等內容豐富歡迎訂閱

編行處　上海博物院路念號　華年周刊社

申報月刊

九月十五日出版

一卷三號要目

關於東北問題

東北事件的一週年（張梓生）
解決東北問題之各方案（陳彬龢）
東北義勇軍之考察（錢滄碩）

日本及蘇俄研究

日本內閣與議會政治（顧昂若）
齋藤內閣之對華方針（顧弼步）
蘇俄的恐慌與希望（梅　寒）

其他

訓政綱領之商榷（王聚芳）
中國經濟之危機（趙叔雍）
德國國會選舉之政治變化之動向（黃之學）
萬國運動會（胡師柳）

外論摘要

日俄會發生戰爭嗎（明覺）
日美戰爭之勝敗（天心）

本期特載　淞滬血戰週憶錄……翁照垣旅長手記

全年十二冊定價二元五角本年年內徵求紀念定戶一律九折收取元郵費在內欲購從速向代售處訂閱加掛號費二角五分

[illegible]

上海漢口路廿四號申報月刊社

持國聯威信云云。李頓二十日道經孟買，對人述及滿洲狀況至為嚴重，謂『欲以三千萬華人、置於二十萬日人管轄之下，其事至為艱鉅，

日本固能以武力佔有該地，然天下從此多事矣。』路透社二十日東京電訊，國聯力避與日衝突，將允日本暫緩討論李頓報告書之請求。

簡覆

沈機先生：賜書已收到。本刊承讀者函商問題，只能盡其所知奉告，遇有力不從心之處，雖深覺歉疚，實屬無可如何，此層已蒙鑒諒，甚以為慰。愛護厚意，尤深感謝。當此國破家亡之危機日迫，屢作罪言，自問坦白，個人之生死禍福，早置度外。因來示無地址，敬附數語，並表謝忱。

新聲敬復。廿一，九，二十。

國民除奸團公鑒：頃接來函，承示『前奉一函，諒已拆閱，所謂摘奸事，至今猶未見有一字之發表』，殊為詫異，查前函並未收到，敝刊對於奸商，屢有警告之言論，惟摘奸倘無實據在手，發表亦失效力，且敝刊篇幅有限，印刷需時，與日報異，尚希諒之。

新聲敬復。廿一，九，廿一。

球鞋
球衣
常備大宗現貨
零沽批發價值公道
經理美國橡皮公司樹膠皮運動鞋
Keds
光東商店

石油引擎

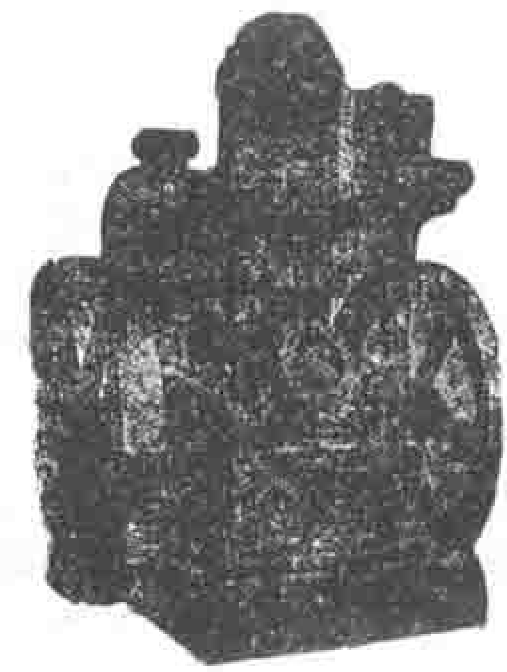
用油極省··經久耐用
管理容易··定價低廉

效用	三匹	四匹	六匹	九匹
碾米機 抽水機 發電機	十二匹	十八匹	廿四匹	五十四匹

之原動　常備現貨

中華鐵工廠出品

上海南市小西門外陸家浜路

上山擒虎易
開口問人難

按小本經營以及憑藉薪金生活者設遇週轉不靈苦無通融辦法如印子錢個子利狄兒跳種種重利盤剝明知飲酖止渴亦不能不俯首就範敝行有鑒於此創辦『信用小借款』自五十元起至五百元止手續簡單利息低微備有詳章承索即奉

上海銀行靜安寺路分行啓

行址　上海靜安寺路同孚路口

生活週刊

海外通訊兩種

深刻的印象

生活週刊社編輯

一冊 實價九角

本書是從生活週刊的「各國通訊」裏選編的．凡關於英，美，法，德，比利時，丹麥，瑞士等國之政治，外交的秘聞軼事，田園風氣的幽靜舒適，男女學生的學校生活，社會制度和風俗人情，以及各國的國民性，我國留學生的狀況，華僑在各國的地位等各種情形，均能從小處下筆，大處着想，推求因果，作正確而詳盡的評述．很可使讀者對於歐美各國得有一種明晰而深刻的印象 同時並加入各種銅版照片，以資參證，相得益彰．

遊日鳥瞰

一冊 實價七角

生活週刊社編輯 本書是由生活週刊的日本特約通訊記者多位，就留日五六年來觀察所得，用極精確敏銳的眼光，犀利生動的文筆，紀述日本全國情形，如工業的發達，科學的猛進，農村合作事業的氣象蓬勃，新聞界的社會活動，與夫山川之雄秀，民情風俗之特性，人口繁增之恐慌，婦女新職業之內容，人民健康之注意，以及日人心目中的滿蒙，日本議會與中國問題等等，詳載靡遺，當茲國難迫急，尤應明瞭對方情形，藉資準備，凡我同胞，亟宜人手一編．

上海生活書店發行

完全國貨

章華呢絨

風行一時

譽滿全國

主要品目

章華毛絨紡織有限公司出品

發行所 上海四川路六號

解決問題的導師 生活信箱的結晶

最難解決的一個問題

生活週刊社編輯 生活週刊的「信箱」，專爲讀者解答疑難問題而設．內容十分複雜，情節尤爲離奇．而編者的回答，更能體察原意，考慮周詳，設身處地的代爲解決，切實而嚴密．其影響之鉅永有超，駕其餘者 這本書就是十五年至二十年六年間生活週刊「信箱」裏公開討論的精華．內容計分求學，職業，家庭，社交，戀愛，婚姻，法律，雜類等八編．共一百十七篇，二十五萬餘言，分裝上下二冊．實爲讀者解決一切疑難問題的唯一良友，亟宜人手一編．

上下兩冊 實價九角

讀者信箱外集

第一輯 一冊四角

第二輯 一冊五角

□上海生活書店發行□